

RODZAJ OPRACOWANIA:

PROJEKT TECHNICZNY

TEMAT:

**PRZYŁĄCZA KANALIZACJI SANITARNEJ
DO BUDYNKÓW WIELORODZINNYCH**

ADRES INWESTYCJI:

98-220 Zduńska Wola
Korczew
dz. nr 111/1, 119/1, 173/1, 173/2

INWESTOR:

Gmina Zduńska Wola
ul. Zielona 30
98-220 Zduńska Wola

PROJEKTANT:

MATEUSZ STRUSKI
upr. nr LOD/3279/PWBS/17

sierpień 2023

Spis treści

Opis techniczny:

1.Dane ogólne	3
1.1.Inwestor.....	3
1.2.Lokalizacja inwestycji	3
1.3.Podstawa opracowania	3
1.4.Przedmiot zamierzenia budowlanego.....	3
2.Rozwiązania projektowe – przyłącza kanalizacji sanitarnej.....	3
3.Wytyczne realizacji inwestycji.....	4
3.1.Roboty przygotowawcze	4
3.2.Roboty ziemne	4
4.Uwagi końcowe	5

Załączniki:

Informacja dotycząca BiOZ.....	7-9
Oświadczenie projektanta.....	10
Warunki techniczne przyłączenia do sieci kanalizacji sanitarnej.....	11-12
Decyzja Powiatowy Zarząd Dróg	13
Uzgodnienie MPWiK Zduńska Wola	14
Zaświadczenie o przynależności do ŁOIIB.....	15
Decyzja otrzymania uprawnień budowlanych.....	16
Wykaz współrzędnych geodezyjnych.....	17

Cześć graficzna:

Projekt zagospodarowania terenu – Rys 1.....	18
Profil przyłącza kanalizacji sanitarnej do budynku 1 – Rys 2.....	19
Profil przyłącza kanalizacji sanitarnej do budynku 2 – Rys 3.....	20
Schemat studni rewizyjnej 0,425 m – Rys 4.....	21
Schemat rozwiązania kolizji – Rys 5.....	22
Szczegół rury osłonowej - Rys 6.....	23

CZĘŚĆ OPISOWA

1. Dane ogólne

1.1. Inwestor

Gmina Zduńska Wola
ul. Zielona 30
98-220 Zduńska Wola

1.2. Lokalizacja inwestycji

98-220 Zduńska Wola
Korczew
dz. nr 111/1, 119/1, 173/1, 173/2

1.3. Podstawa opracowania

- zlecenie inwestora na opracowanie projektu przyłączy kanalizacji sanitarnej,
- wizja lokalna,
- obowiązujące przepisy i normy
- warunki przyłączeniowe wydane przez MPWiK w Zduńskiej Woli,
- mapa do celów projektowych w skali 1:500,
- uzgodnienie przebiegu trasy projektowanego przyłącza kanalizacyjnego

1.4. Przedmiot zamierzenia budowlanego

Opracowanie obejmuje projekt techniczny przyłączy kanalizacji sanitarnej do projektowanych budynków wielorodzinnych zlokalizowanych na działce nr 173/2 położonej w miejscowości Korczew, gmina Zduńska Wola.

2. Rozwiązania projektowe – przyłącza kanalizacji sanitarnej

Zgodnie z warunkami technicznymi przyłącza kanalizacji sanitarnej zaprojektowano do istniejącej sieci kanalizacji sanitarnej Ø200 przebiegającej w drodze powiatowej. Włączenie budynku nr 1 do kanalizacji wykonać poprzez istniejącą studnię rewizyjną o rzędnych 174,71/172,30. Włączenie budynku nr 2 do kanalizacji wykonać poprzez istniejącą studnię rewizyjną o rzędnych 173,96/171,76. W obu przypadkach włączenie wykonać w dna studni poprzez istniejące kinety. W razie konieczności wykonać kinetę zbiorczą.

Przyłącza zaprojektowano z rur PVC-U kanalizacyjnych o średnicy 160/4,7 mm lita kielichowych łączonych na uszczelkę gumową.

W pomieszczeniach położonych poniżej poziomu terenu, powinny być montowane urządzenia przeciwwzalewowe.

Na terenie posesji na przyłączy do budynku nr 1 wykonać jedną studnię rewizyjną na przyłączy do budynku nr 2 – dwie studnie. Studzienki wykonać jako tworzywowe średnicy Ø425mm PVC z włazem typu ciężkiego D400 zgodnie z załączonym schematem (rys. nr 4).

Przebieg przyłączy pokazano na mapie sytuacyjno – wysokościowej.

3. Wytyczne realizacji inwestycji

3.1. Roboty przygotowawcze

Roboty przygotowawcze obejmują:

- wyznaczenie i przyjęcia pasa robót,
- wytyczenie robót w terenie przez uprawnionego geodetę,
- oznakowanie i zabezpieczenie terenu budowy w związku z pracami ziemnymi,
- tymczasowa organizacja ruchu pieszego i kołowego na czas trwania robót,
- powiadomienie zainteresowanych instytucji o przystąpieniu do robót,
- uzyskać zgody właścicieli gruntów na wejście w teren,

Przewody istniejącego uzbrojenia pokazane zostały na planie zagospodarowania terenu oraz na profilu podłużnym. Szczegółową lokalizację w terenie należy ustalić poprzez wykonanie wykopów kontrolnych.

3.2. Roboty ziemne

3.2.1. Wykopy

Wykopy należy zabezpieczyć zgodnie z Rozporządzeniem Ministra Infrastruktury z dnia 6 lutego 2003 r. w sprawie bezpieczeństwa i higieny pracy podczas wykonywania robót budowlanych (Dz.U. 2003, Nr 47, poz. 401 I). Szczegółowe zabezpieczenia wykopów należy dostosować do wybranej technologii prowadzenia prac ziemnych, a jeżeli to konieczne to należy wykonać projekt zabezpieczenia wykopów i istniejących konstrukcji oraz elementów towarzyszących do czego jest zobligowany wykonawca, któremu zostanie powierzony przedmiotowy zakres robót.

Wykopy można wykonać ręcznie lub mechanicznie o szerokości ok. 1 m z zabezpieczeniem ścian rozporowymi płytami szalunkowymi. Zaleca się aby długość wykopów otwartych nie przekraczała 20-30 mb, a w miejscach zbliżeń do budynku 5 – 6 mb.

W przypadku wystąpienia wysokiego poziomu wód gruntowych, wykop należy odwieść poprzez wypompowanie wody z wykopu lub zastosowanie igłofiltrów.

Przed przystąpieniem do prowadzenia prac za pomocą urządzeń mechanicznych należy sprawdzić teren pracy lokalizatorem sieci i urządzeń podziemnych. W miejscach spodziewanych kolizji, zarówno zaznaczonych na planie zagospodarowania terenu jak i wykrytych podczas sprawdzenia terenu lokalizatorem, wykopy należy prowadzić ręcznie.

W miejscach bez kolizji dopuszcza się prowadzenie robót urządzeniami mechanicznymi. Ostatnie 20 cm wykopu poniżej wartości projektowanej na której będzie układana podsypka piaskowa należy wykonywać ręcznie. Szerokość wykopu należy dostosować do danej średnicy rury, wybranej technologii prowadzenia robót ziemnych oraz wybranego zabezpieczenia wykopów. Dno wykopu powinno być równe i wykonane ze spadkiem ustalonym w projekcie. Dno wykopu należy oczyścić z gruzu, betonu, kamieni i innych elementów mogących uszkodzić układane elementy. Wydobyty urobek ziemny należy zutylizować – należy założyć 100% wywozu urobku, za wyjątkiem warstwy humusu, który należy ponownie wykorzystać.

Miejsce prowadzenia prac ziemnych winno być odpowiednio oznaczone i wygradzone.

3.2.2. Przejście pod drogą

Przejście przyłącza pod drogą powiatową wykonać metodą bezwykopową (np. przecisk pneumatyczny lub przewiert sterowany) w stalowej rurze osłonowej 219,1x6,3 mm. Komorę startową zlokalizować poza pasem drogowym.

Należy spełnić wszystkie warunki zawarte w decyzji z Powiatowego Zarządu Dróg dotyczące odtworzenia, prowadzenia robót, oraz zakończenia prac w obrębie drogi powiatowej.

3.2.3. Zasypanie wykopów

Dno wykopu przed zasypaniem powinno zostać osuszone i oczyszczone z pozostałości po instalowanych rurociągach, studniach i urządzeniach. Stosowane materiały do zasypywania i sposób zasypywania nie powinien powodować uszkodzenia ułożonych rurociągów i obiektów. Do zasypek należy użyć piasku dostarczonego na teren budowy. Wykop należy zasypywać i zagęszczać warstwami. Grubość warstw zagęszczenia dostosować do stosownego urządzenia zagęszczającego.

Teren budowy w pasie prowadzenia robót należy odtworzyć do stanu pierwotnego. Grunt należy zagęścić do uzyskania wymaganego wskaźnika w zależności od jego lokalizacji (jezdnie, wjazdy, chodniki $Is=1,0$ do głębokości 1,2 m i $Is=0,97$ poniżej tej głębokości; pod zieleńcem $Is=0,97$ do głębokości 1,2 m i $Is=0,95$ poniżej tej głębokości).

Na ostatniej wierzchniej warstwie należy zagospodarować humus, który został zdjęty jako pierwsza warstwa.

3.2.4. Występowanie kolizji

W przypadku występowania kolizji z istniejącą infrastrukturą należy:

- zachować szczególną ostrożność na odcinku kolizji;
- prace prowadzić ręcznie;
- wykonać indywidualne zabezpieczenie dla trasy kolizyjnej instalacji (na kablach zastosować rurę osłonową typu AROT).

4. Uwagi końcowe

Po wykonaniu przyłącza należy:

- wykonać inwentaryzację geodezyjną przed zasypaniem wykopu przez uprawnionego geodetę,
- włączenia i prace montażowe na sieci wykonać w uzgodnieniu i pod nadzorem gestora sieci.
- zgłosić w MPWiK w Zduńskiej Woli wykonane przyłączy do przeglądu przed zasypaniem oraz złożyć zlecenie na dokonanie odbioru technicznego,
- spisać z umowę na zrzut ścieków,
- przyłącza pozostają na stanie i konserwacji właściciela posesji,

Wszystkie stosowane materiały powinny być odpowiednio oznakowane. Dopuszcza się zastosowania innych materiałów pod warunkiem posiadania przez te materiały parametrów nie gorszych niż wskazane w opracowaniu.

INFORMACJA DOTYCZĄCA BEZPIECZEŃSTWA I OCHRONY ZDROWIA

NAZWA OBIEKTU BUDOWLANEGO:

PRZYŁĄCZA KANALIZACJI SANITARNEJ DO BUDYNKÓW WIELORODZINNYCH

ADRES INWESTYCJI:

98-220 Zduńska Wola
Korczew
dz. nr 111/1, 119/1, 173/1, 173/2

INWESTOR:

Gmina Zduńska Wola
ul. Zielona 30
98-220 Zduńska Wola

PROJEKTANT:

MATEUSZ STRUSKI
upr. nr LOD/3279/PWBS/17

lipiec 2023

I. PODSTAWA OPRACOWANIA

Informację niniejszą opracowano na podstawie następujących przepisów:

- Art. 20 ust. 1, pkt 1b oraz art. 35, ust. 1, pkt 3 ustawy z dnia 7 lipca 1994 roku Prawo Budowlane (tekst jednolity Dz. U. Nr z 2019 r., Poz. 1186).
- Rozporządzenia Ministra Infrastruktury z dnia 23 czerwca 2003 roku w sprawie informacji dotyczącej bezpieczeństwa i ochrony zdrowia oraz planu bezpieczeństwa i ochrony zdrowia (Dz. U. Nr 120 z 2003 roku, Poz. 1126).

II. INFORMACJA DOTYCZĄCA BEZPIECZEŃSTWA I OCHRONY ZDROWIA

1. ZAKRES ROBÓT DLA CAŁEGO ZAMIERZENIA BUDOWLANEGO

- wykopy pod rurociągi,
- układanie rurociągów w wykopach,
- instalowanie elementów uzbrojenia rurociągów w postaci studni rewizyjnych,
- zasypianie wykopów z przywróceniem terenu do stanu pierwotnego.

2. WYKAZ ISTNIEJĄCYCH OBIEKTÓW BUDOWLANYCH

Na rozpatrywanym terenie, znajdującym się w terenie prowadzenia robót ziemnych oraz montażowych występuje skrzyżowanie z innymi obiektami.

3. ELEMENTY ZAGOSPODAROWANIA DZIAŁEK MOGĄCE STWARZAĆ ZAGROŻENIA

Na rozpatrywanym terenie nie występują elementy zagospodarowania mogące stwarzać zagrożenie bezpieczeństwa i zdrowia ludzi w czasie trwania robót budowlanych.

4. PRZECIWDZIAŁANIE ZAGROŻENIOM WYSTĘPUJĄCYM PODCZAS TRWANIA ROBÓT BUDOWLANYCH

Z uwagi na prostą technologię budowy w trakcie robót nie występują istotne zagrożenia dla bezpieczeństwa i zdrowia ludzi. Należy jednak zwrócić szczególną uwagę na bezpieczeństwo ludzi podczas prowadzenia następujących robót:

- wykopy pod rurociąg – ryzyko kontaktu robotników z pracującymi maszynami,
- układanie rur plastikowych w wykopach – ryzyko przysypania w przypadku osuwania się ziemi.

5. INFORMACJA O WYDZIELENIU I OZNAKOWANIU MIEJSCA PROWADZENIA ROBÓT STOSOWNIE DO RODZAJU ZAGROŻENIA.

Miejsca robót ziemnych i montażowych należy zabezpieczyć poprzez odpowiednie oznakowanie, ustawienie barier ostrzegawczych, oświetlenie w nocy światłem (patrz zał. nr 1 do Zarządzenia¹). Dla potrzeb przejazdów i dojazdów dla mieszkańców wykonać mostki z zabezpieczeniem barierkami.

6. SPOSÓB PROWADZENIA INSTRUKTAŻU PRACOWNIKÓW PRZED PRZYSTĄPIENIEM DO ROBÓT SZCZEGÓLNIE NIEBEZPIECZNYCH

¹ Zarządzenie M.T G M i S W w sprawie oznakowania dróg na czas prowadzenia robót - zał. 1 i 2 (Monitor Polski nr. 24 z 16.06.1990 r.)

Do wykonania robót budowlanych mogą być zatrudnieni tylko pracownicy posiadający aktualne badania lekarskie. Wszyscy pracownicy przed przystąpieniem do pracy muszą być przeszkoleni w zakresie obowiązujących przepisów BHP przy prowadzeniu tego typu robót budowlanych, w tym o konieczności stosowania przez pracowników odzieży ochronnej (ubrania, buty robocze, kaski ochronne) oraz środków ochrony indywidualnej.

7. SPOSÓB PRZECHOWYWANIA NA BUDOWIE MATERIAŁÓW I WYROBÓW NIEBEZPIECZNYCH.

Nie przewiduje się gromadzenia na budowie niebezpiecznych materiałów i wyrobów.

8. ŚRODKI TECHNICZNE I ORGANIZACYJNE ZAPOBIEGAJĄCE NIEBEZPIECZEŃSTWOM WYNIKAJĄCYM Z WYKONANIA ROBÓT BUDOWLANYCH W STREFACH SZCZEGÓLNEGO ZAGROŻENIA ZDROWIA.

Na czas prowadzenia robót budowlanych teren należy oznaczyć tablicami ostrzegawczymi o prowadzonych robotach, roboty te tak zorganizować, aby umożliwić komunikację.

Opracował:

OŚWIADCZENIE

Zgodnie z wymogami ustawy z dnia 7.07.1994 Ustawy „Prawo Budowlane” (Dz. U. 1994 Nr 89 poz. 414, z późn. zm.), a w szczególności art. 34 ust. 3d pkt. 3 powołanej ustawy niniejszym oświadczam, że przedkładany projekt techniczny przyłączy kanalizacji sanitarnej do budynków wielorodzinnych sporządzony został zgodnie z obowiązującymi przepisami oraz zasadami wiedzy technicznej.

ADRES INWESTYCJI:

98-220 Zduńska Wola
Korczew
dz. nr 111/1, 119/1, 173/1, 173/2

INWESTOR:

Gmina Zduńska Wola
ul. Zielona 30
98-220 Zduńska Wola

Zduńska Wola, 20.07.2023 r.



WARUNKI TECHNICZNE NR 111
podłączenia do sieci kanalizacji sanitarnej
budynku mieszkalnego wielorodzinnego – nr 1
działka nr ew. 173/2 w m. Korczew, gm. Zduńska Wola

Inwestor:
Gmina Zduńska Wola
ul. Zielona 30
98-220 Zduńska Wola

I. PRZYŁĄCZE WODOCIĄGOWE – nie dotyczy

II. PRZYŁĄCZE KANALIZACJI SANITARNEJ

MPWiK Sp. z o. o. w Zduńskiej Woli oświadcza, że kanalizacja sanitarne w m. Korczew jest wystarczająca do realizacji zamierzenia budowlanego na w/w działce.

1. przyłączyć kanalizacji sanitarnej zaprojektować do istniejącej kanalizacji sanitarnej grawitacyjnej Ø 200 PVC,
2. włączenie przyłącza do sieci wykonać do istniejącej studni kanalizacji sanitarnej zlokalizowanej w działce o rzędnych 174,60/172,19,
3. przyłączyć wykonać z rur kanalizacyjnych min. Ø 160 PCV SN8 łączonych na uszczelkę,
4. na projektowanym przyłączy zaprojektować studnie rewizyjne z tworzywa Ø 425,
5. na wykonanie przyłącza na działkach nie będących własnością Inwestora należy uzyskać zgody właścicieli działek,
6. wszystkie przybory sanitarne usytuowane poniżej terenu, muszą posiadać zabezpieczenie przed zwrotnym przepływem ścieków z sieci kanalizacji sanitarnej zgodnie z § 124 Rozporządzenia Ministra Infrastruktury w sprawie warunków technicznych, jakim powinny odpowiadać budynki i ich usytuowanie (Dz.U. 2002 nr 75 poz. 690 z późniejszymi zmianami).

III. Projekt techniczny należy uzgodnić w zakresie rozwiązań technicznych w Miejskim Przedsiębiorstwie Wodociągów i Kanalizacji Sp. z o. o. w Zduńskiej Woli.

IV. Niniejsze warunki ważne są dwa lata od chwili wydania.

SPECJALISTA
DS. SIECI WODOCIĄGOWO-KANALIZACYJNEJ
mgr-inż. Piotr Zagalski

Zduńska Wola, 20.07.2023 r.



WARUNKI TECHNICZNE NR 112
podłączenia do sieci kanalizacji sanitarnej
budynku mieszkalnego wielorodzinnego – nr 2
działka nr ew. 173/2 w m. Korczew, gm. Zduńska Wola

Inwestor:
Gmina Zduńska Wola
ul. Zielona 30
98-220 Zduńska Wola

I. PRZYŁĄCZE WODOCIĄGOWE – nie dotyczy

II. PRZYŁĄCZE KANALIZACJI SANITARNEJ

MPWiK Sp. z o. o. w Zduńskiej Woli oświadcza, że kanalizacja sanitarna w m. Korczew jest wystarczająca do realizacji zamierzenia budowlanego na w/w działce.

1. przyłączy kanalizacji sanitarnej zaprojektować do istniejącej kanalizacji sanitarnej grawitacyjnej Ø 200 PVC w drodze gminnej – dz. nr 119/1,
2. włączenie przyłącza do sieci wykonać do istniejącej studni kanalizacyjnej o rzędnych 173,96/171,76 na kanale sanitarnym,
3. przyłączy wykonać z rur kanalizacyjnych min. Ø 160 PCV SN8 łączonych na uszczelkę,
4. na projektowanym przyłączy zaprojektować studnie rewizyjne z tworzywa Ø 425,
5. na wykonanie przyłącza na działkach nie będących własnością Inwestora należy uzyskać zgody właścicieli działek,
6. wszystkie przybory sanitarne usytuowane poniżej terenu, muszą posiadać zabezpieczenie przed zwrotnym przepływem ścieków z sieci kanalizacji sanitarnej zgodnie z § 124 Rozporządzenia Ministra Infrastruktury w sprawie warunków technicznych, jakim powinny odpowiadać budynki i ich usytuowanie (Dz.U. 2002 nr 75 poz. 690 z późniejszymi zmianami).

III. Projekt techniczny należy uzgodnić w zakresie rozwiązań technicznych w Miejskim Przedsiębiorstwie Wodociągów i Kanalizacji Sp. z o. o. w Zduńskiej Woli.

IV. Niniejsze warunki ważne są dwa lata od chwili wydania.

SPECJALISTA
DS. SIECI WODOCIĄGOWO-KANALIZACYJNEJ
mgr inż. Piotr Zagalski



Zduńska Wola, dnia 06.09.2023 r.

PZD.414.144.2023

DECYZJA

Na podstawie art. 104 i art. 107 ustawy z dnia 14 czerwca 1960 r. Kodeks postępowania administracyjnego (t.j.: Dz. U. z 2023 r. poz. 775 z późn. zm.) w związku z art. 20 pkt 7 i 8 oraz art. 39 ust. 3 i 3a ustawy z dnia 21 marca 1985 r. o drogach publicznych (t.j.: Dz. U. z 2023 r. poz. 645 z późn. zm.), po rozpatrzeniu wniosku z dnia 24.08.2023 r. złożonego przez Gminę Zduńska Wola z siedzibą ul. Zielona 30, 98-220 Zduńska Wola, w sprawie wydania decyzji lokalizacyjnej i uzgodnienia dla umieszczenia w pasie drogowym drogi powiatowej Nr 4903E w miejscowości Korczew, gmina Zduńska Wola (działka o nr ewid. 119/1 i 173/1, obręb Korczew, gmina Zduńska Wola), urządzenia infrastruktury technicznej niezwiązanego z potrzebami zarządzania drogami lub potrzebami ruchu drogowego, tj. przyłącza kanalizacji sanitarnej do budynku wielorodzinnego na terenie działki o nr ewid. 173/2, obręb Korczew, gmina Zduńska Wola,

uzgadniam projekt i zezwalam

na budowę przyłącza kanalizacji sanitarnej do budynku wielorodzinnego na terenie działki o nr ewid. 173/2, obręb Korczew, gmina Zduńska Wola, w pasie drogowym drogi powiatowej Nr 4903E w miejscowości Korczew, gmina Zduńska Wola (działka o nr ewid. 119/1 i 173/1, obręb Korczew, gmina Zduńska Wola), pod następującymi warunkami:

- 1. Projektowane przyłącze należy wykonać bez naruszania konstrukcji jezdni.**
- 2. Koszty budowy, przebudowy lub modernizacji nawierzchni, koszty wynikające z prowadzenia robót, odtworzenia pasa drogowego i inwentaryzacji powykonawczej spowodowane umieszczeniem urządzeń ponosi inwestor.**
- Prace prowadzić tak, aby nie zmniejszać stateczności i nośności podłoża oraz nawierzchni drogi, nie naruszać urządzeń odwadniających i innych podziemnych urządzeń drogi oraz nie wpływać negatywnie na stan techniczny drogi i warunki jej użytkowania zgodnie z obowiązującymi w tym zakresie przepisami. W przypadku złego stanu technicznego elementów pasa drogowego należy uwzględnić wymianę materiałów na nowe, na koszt inwestora.
- Lokalizację projektowanej budowy w przypadku kolizji z urządzeniami obcymi należy uzgodnić z ich właścicielami.
- W przypadku, gdy budowa koliduje z istniejącymi urządzeniami i obiektami infrastruktury technicznej, niezwiązanej lub związanej z gospodarką drogową, inwestor na swój koszt dokona przełożenia lub zabezpieczenia ww. urządzeń lub obiektów.
- Warunkiem rozpoczęcia robót, umieszczenia urządzeń niezwiązanych z funkcją drogi jest opracowanie projektu organizacji ruchu, a po jego zaakceptowaniu uzyskanie zezwolenia na zajęcie pasa drogowego od Powiatowego Zarządu Dróg w Zduńskiej Woli.
- Niniejsza decyzja wygasa, jeżeli w ciągu trzech lat od daty jej wydania urządzenie nie zostanie wykonane.
- Niniejsze uzgodnienie ma charakter przekazania prawa do dysponowania nieruchomością na cele budowlane zgodnie z art. 33 ust. 2 pkt 2 ustawy z dnia 7 lipca 1994 r. Prawo budowlane (t.j.: Dz. U. z 2023 r. poz. 682 z późn. zm.).

9. UWAGA:

Ze względu na zrealizowaną już inwestycję i udzieloną gwarancję (do 12.08.2026 r.) na zadanie pod nazwą: „Aktywna Dolina rzeki Warty” w ramach inwestycji „Zaprojektowanie i budowa ciągów pieszo – rowerowych wraz z wykonaniem infrastruktury szlaku turystycznego na terenie powiatu zduńskowolskiego”, Powiatowy Zarząd Dróg w Zduńskiej Woli zezwala na lokalizację przyłącza pod warunkiem, że prace odtworzeniowe pasa drogowego po wykonaniu prac w pasie drogowym drogi powiatowej Nr 4903E w miejscowości Tymienice, gmina Zduńska Wola, prowadzone będą przez firmę Przedsiębiorstwo Robót Drogowych i Mostowych Sp. z o. o. z siedzibą Czartki 60, 98-200 Sieradz lub pod jej nadzorem. firmę Przedsiębiorstwo Robót Drogowo - Mostowych Sp. z o. o. z siedzibą.

UZASADNIENIE

Na podstawie art. 107 § 4 ustawy z dnia 14 czerwca 1960 r. Kodeks postępowania administracyjnego (t.j.: Dz. U. z 2023 r. poz. 775 z późn. zm.) odstąpiono od uzasadnienia decyzji, gdyż uwzględnia ona w całości żądanie strony.

POUCZENIE

1. Od niniejszej decyzji służy stronie odwołanie do Samorządowego Kolegium Odwoławczego w Sieradzu, za pośrednictwem Powiatowego Zarządu Dróg w Zduńskiej Woli w terminie 14 dni od daty jej doręczenia. W trakcie biegu terminu do wniesienia odwołania strona może zrzec się prawa do wniesienia odwołania wobec organu administracji publicznej, który wydał decyzję. Z dniem doręczenia organowi administracji publicznej oświadczenia o zrzeczeniu się prawa do wniesienia odwołania przez ostatnią ze stron postępowania, decyzja staje się ostateczna i prawomocna. Nie jest możliwe skuteczne cofnięcie oświadczenia o zrzeczeniu się prawa do wniesienia odwołania.
2. Inwestor zobowiązany jest przed rozpoczęciem robót budowlanych do:
 - a) dokonania czynności wymaganych przepisami ustawy z dnia 7 lipca 1994 r. - Prawo budowlane (t.j.: Dz. U. z 2023 r. poz. 682 z późn. zm.),
 - b) uzyskania zezwolenia zarządcy drogi na prowadzenie robót w pasie drogowym.

Otrzymują:

1. Wnioskodawca
2. Wydział IZ
Starostwa Powiatowego w Zduńskiej Woli
3. a/a

DYREKTOR
POWIATOWEGO ZARZĄDU DRÓG
W ZDUŃSKIEJ WOLI

Piotr Pacelt

UZGODNIENIE DOKUMENTACJI

PROTOKÓŁ NR 115

**Projekt dwóch przyłączy kanalizacji sanitarnej do budynków wielorodzinnych
dz. nr ew. 173/2 w m. Korczew, gm. Zduńska Wola**

INWESTOR:
*Gmina Zduńska Wola
ul. Zielona 30
98-220 Zduńska Wola*

**Miejskie Przedsiębiorstwo Wodociągów i Kanalizacji w Zduńskiej Woli Sp. z o. o.
uzgadnia przedstawioną dokumentację z następującymi uwagami:**

1. Rozpoczęcie prac zgłosić do Miejskiego Przedsiębiorstwa Wodociągów i Kanalizacji Sp. z o. o. w Zduńskiej Woli.
2. Zgłoszenie winno być złożone w terminie 5 dni przed ich rozpoczęciem.
3. Wykonane roboty w stanie odkrytym zgłosić do odbioru do MPWiK Sp. z o. o.
4. Do odbioru końcowego należy przedstawić:
 - dokumentację powykonawczą
 - inwentaryzację geodezyjną (lub zlecenie jej wykonania służbom geodezyjnym)
5. Dostawa wody/odprowadzenie ścieków nastąpi po podpisaniu umowy z MPWiK Sp. z o. o. w Zduńskiej Woli.
6. Informacja dodatkowa:

Lp.	Rodzaj zgłoszenia	Miejsce Zgłoszenia
1.	Zgłoszenie rozpoczęcia robót	Wydział Sieci Wod-Kan
2.	Wykonanie włączenia do sieci wodociągowej	Wydział Sieci Wod-Kan
3.	Odbiór techniczny przyłącza	Wydział Sieci Wod-Kan
4.	Montaż wodomierza	Wydział Sieci Wod-Kan
5.	Podpisanie umowy	Dział Informatyki i Obsługi Klienta

SPECIALISTA
DS. SIECI WODOCIAGOWO-KANALIZACYJNEJ
mgr inż. Piotr Zagalski

Wykaz współrzędnych dla projektowanych
przyłączy kanalizacji sanitarnej do budynków wielorodzinnych

ADRES INWESTYCJI:

98-220 Zduńska Wola

Korczew

dz. nr 111/1, 119/1, 173/1, 173/2

INWESTOR:

Gmina Zduńska Wola

ul. Zielona 30, 98-220 Zduńska Wola

Sist	5722932.29	6563423.81
S	5722930.80	6563429.49
S1	5722927.34	6563462.44
S2	5722926.91	6563464.63
S3	5722963.97	6563414.81
S4	5722962.64	6563428.14
S5	5722958.95	6563465.78
S6	5722958.73	6563468.05

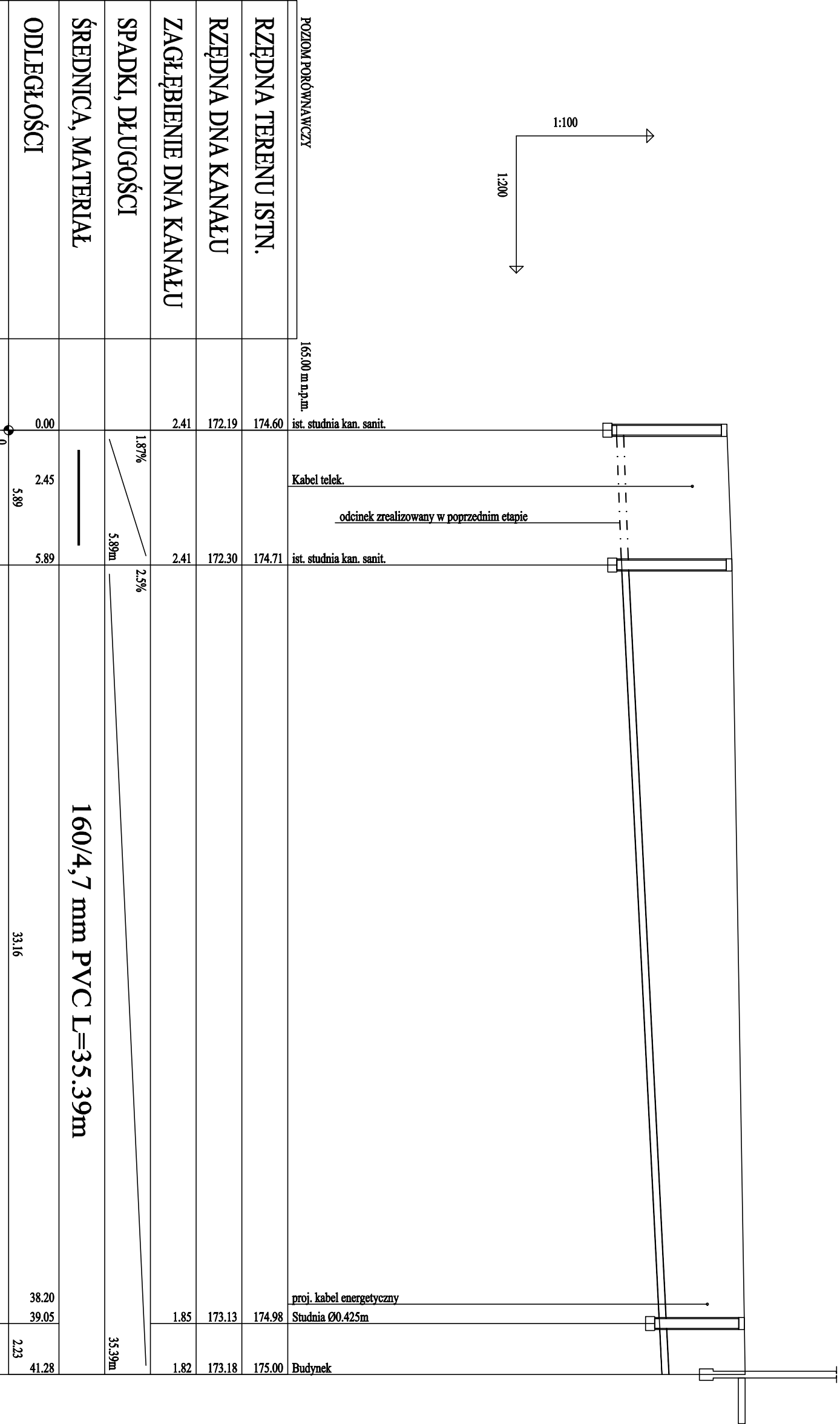
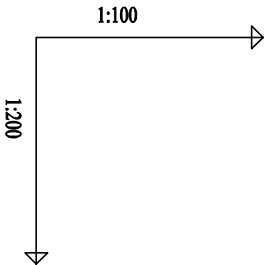

Sist S

S1 S2

POZIOM PORÓWNAWCZY		165,00 m n.p.m.
RZĘDNA TERENU ISTN.	174.60	ist. studnia kan. sanit.
RZĘDNA DNA KANAŁU	172.19	
ZAGŁĘBIENIE DNA KANAŁU	2.41	
SPADKI, DŁUGOŚCI	1.87%	5.89m
ŚREDNICA, MATERIAŁ		
ODLEGŁOŚCI	0.00	38.20 39.05 41.28
	2.45	2.23
	5.89	

Temat opracowania:	PRZYŁĄCZA KANALIZACJI SANITARNEJ		
Nazwa rysunku:	Profil przyłącza kanalizacji sanitarnej do budynku 1		
Lokalizacja:	Korczew, 98-220 Zduńska Wola dz. nr 111/1, 119/1, 173/1, 173/2	Nr rys. 2	
Inwestor:	Gmina Zduńska Wola ul. Zielona 30, 98-220 Zduńska Wola	Skala 1:200	
Branża:	SANITARNA	Data 8.2023	
Projektant:	mgr inż. Mateusz Struski upr. nr LOD/3279/PWBS/17		

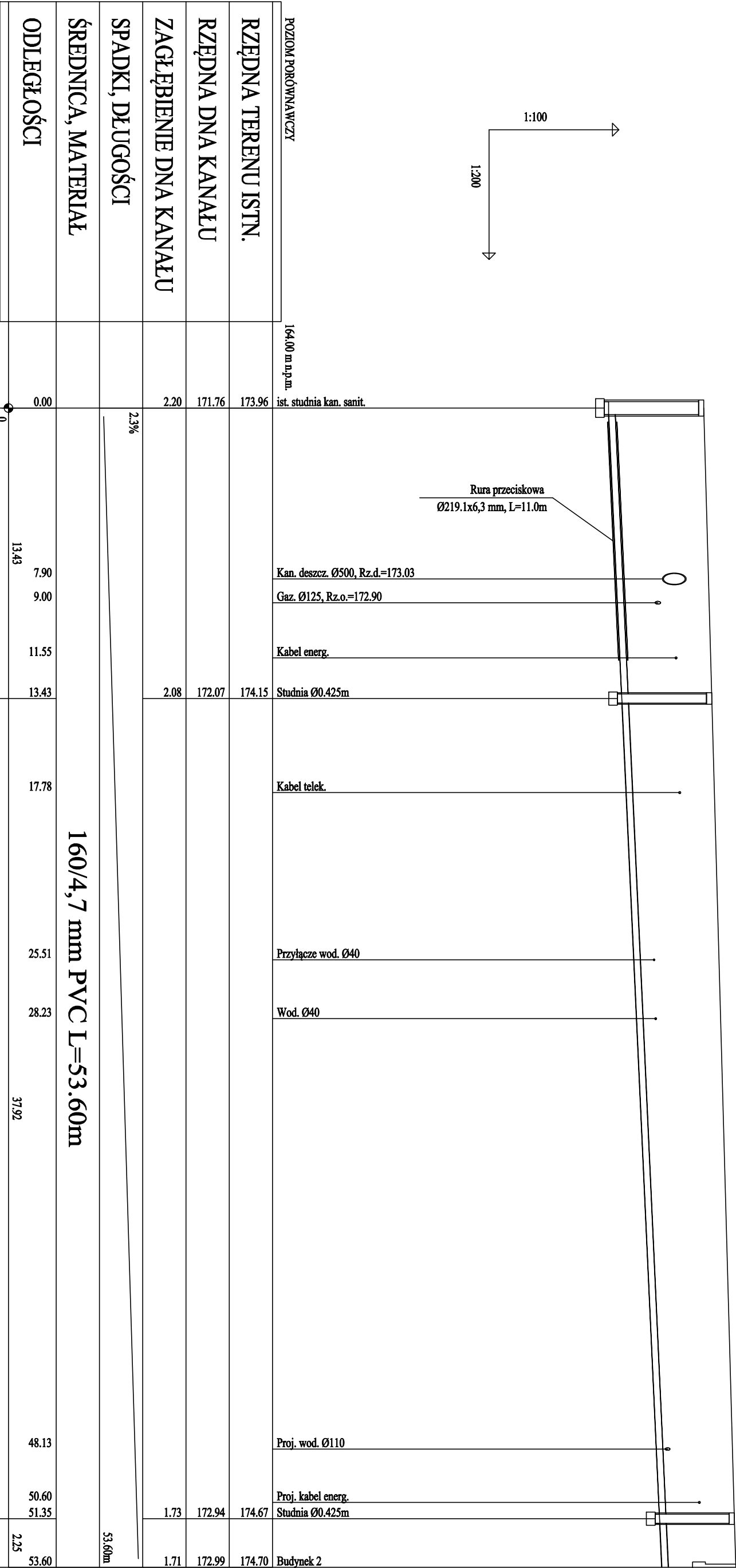
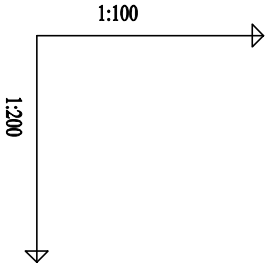

S3

S4

S5 S6

Temat opracowania:	PRZYLĄCZA KANALIZACJI SANITARNEJ		
Nazwa rysunku:	Profil przyłącza kanalizacji sanitarnej do budynku 2		
Lokalizacja:	Korczew, 98-220 Zduńska Wola dz. nr 111/1, 119/1, 173/1, 173/2	Nr rys. 3	
Inwestor:	Gmina Zduńska Wola ul. Zielona 30, 98-220 Zduńska Wola	Skala 1:200	
Branża:	SANITARNA		Data 8.2023
Projektant:	mgr inż. Mateusz Struski upr. nr LOD/3279/PWBS/17		

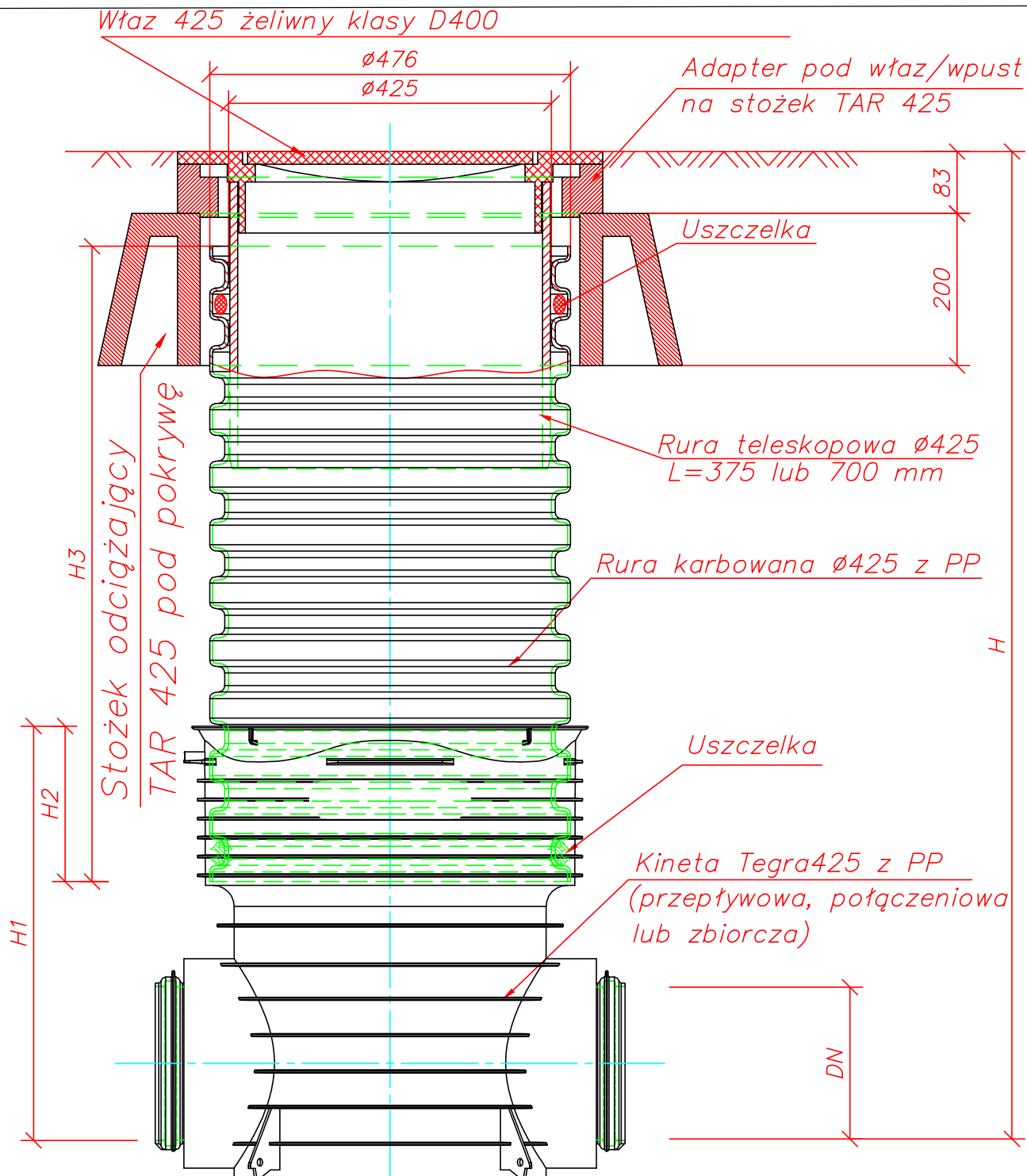

Temat opracowania:	PRZYŁĄCZA KANALIZACJI SANITARNEJ	
Nazwa rysunku:	Schemat studni rewizyjnej $\varnothing 0,425$ m	
Lokalizacja:	Korczew, 98-220 Zduńska Wola dz. nr 111/1, 119/1, 173/1, 173/2	Nr rys. 4
Inwestor:	Gmina Zduńska Wola ul. Zielona 30, 98-220 Zduńska Wola	Skala -
Branża:	SANITARNA	Data 8.2023
Projektant:	mgr inż. Mateusz Struski upr. nr LOD/3279/PWBS/17	

A. ISNT. KANAŁ, PRZEWÓD WODOCIĄGOWY

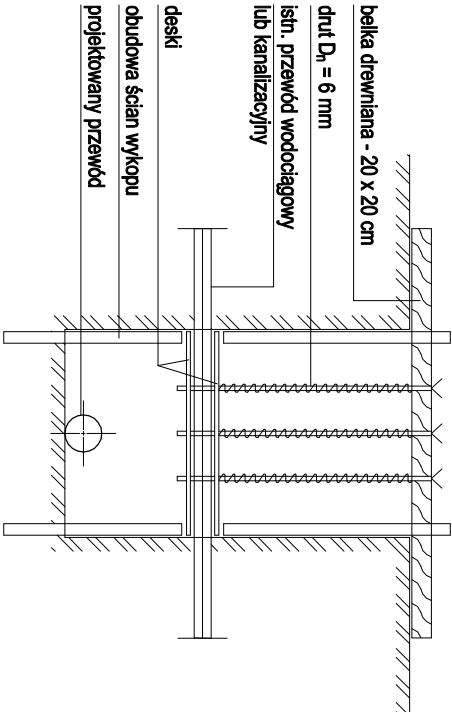

B. ISNT. PRZEWÓD GAZOWY

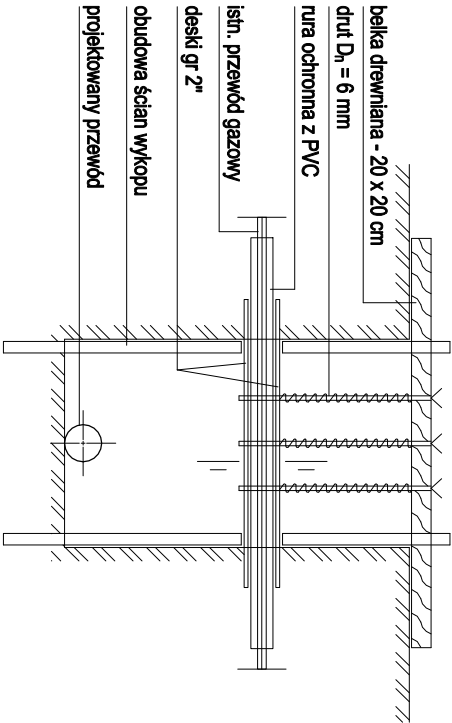

C. ISNT. KABLE ELEKTRYCZNE, TELEFONICZNE

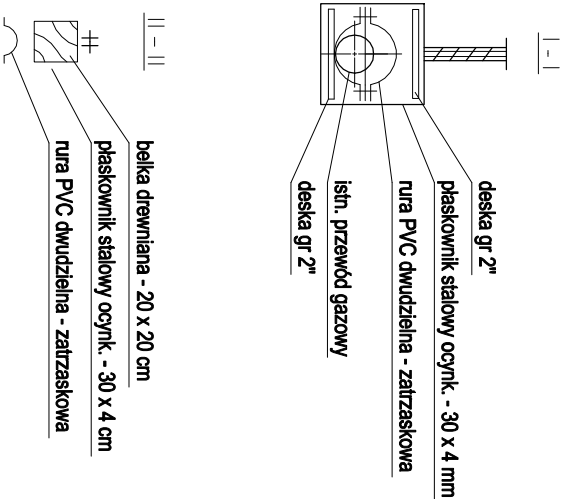
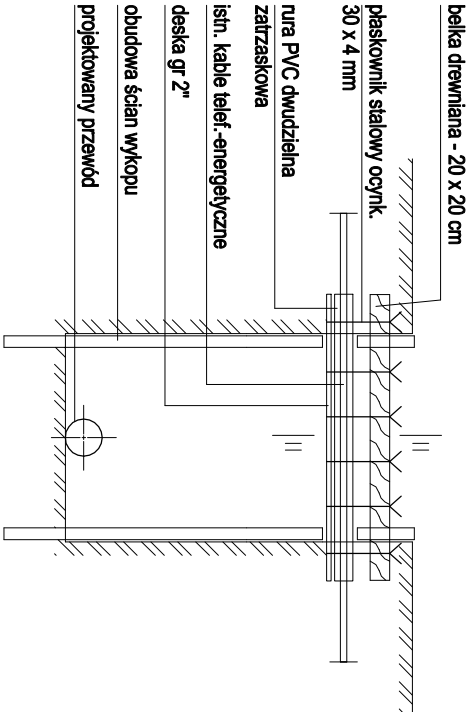

Temat opracowania:	PRZYLĄCZA KANALIZACJI SANITARNEJ		
Nazwa rysunku:	Schematy rozwiązania kolizji		
Lokalizacja:	Korczew, 98-220 Zduńska Wola dz. nr 111/1, 119/1, 173/1, 173/2	Nr rys.	5
Inwestor:	Gmina Zduńska Wola ul. Zielona 30, 98-220 Zduńska Wola	Skala	-
Branża:	SANITARNA	Data	8.2023
Projektant:	mgr inż. Mateusz Struski upr. nr LOD/3279/PWBS/17		

Schemat prowadzenia rury

A-A

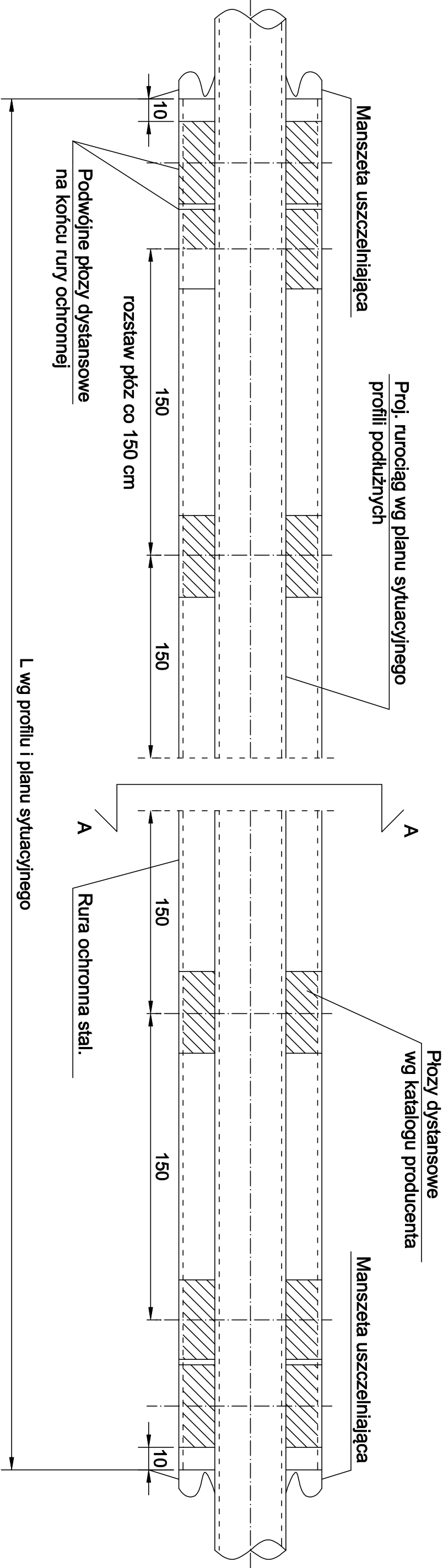
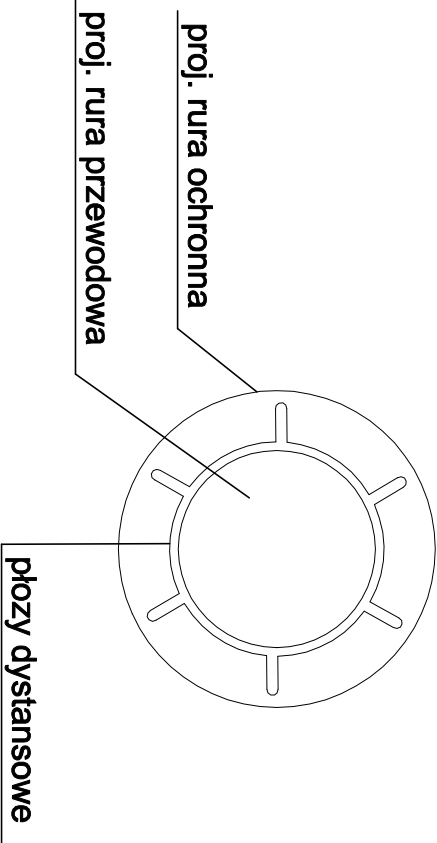

Temat opracowania:	PRZYLĄCZA KANALIZACJI SANITARNEJ		
Nazwa rysunku:	Schemat rury osłonowej		Nr rys. 6
Lokalizacja:	Korczew, 98-220 Zduńska Wola dz. nr 111/1, 119/1, 173/1, 173/2		
Inwestor:	Gmina Zduńska Wola ul. Zielona 30, 98-220 Zduńska Wola	Skala	-
Branża:	SANITARNA	Data	8.2023
Projektant:	mgr inż. Mateusz Struski upr. nr LOD/3279/PWBS/17		